



TACKER

3AB/H-40



INHOUD

| | |
|--|------------|
| Inleiding Inhoud van de verpakking | 3 |
| Technische gegevens Tacker Specificaties | 4 |
| Veiligheidsinstructies Algemene veiligheidsinstructies Verklaring pictogrammen op tacker | 5-6 |
| Bediening Eerste keer in gebruik nemen Algemene veiligheidsvoorschriften bij het laden van de nagel Het laden van bevestigingsmiddelen Het gebruik van de tacker Instellen van de juiste diepte-instelling Activeren van de schakeling bij 3AB/H-40 Luchttoevoer en afsluiting | 6-8 |
| Service en onderhoud | 9 |
| Tekening met beschrijving | 10 |
| Storingen verhelpen | 11 |
| Reparatie | 11 |
| Garantie | 11 |
| Milieu | 11 |

INLEIDING

Gefeliciteerd met de aankoop van uw Union-3AB/H-40. De tackers van UNION worden met de grootst mogelijke zorg geproduceerd.

Inhoud van de verpakking

- 1 tacker
- 1 handleiding
- 1 tackerolie
- Inbussleutels

TECHNISCHE GEGEVENS 3AB/H-40

| Specificaties | | |
|---|------------------|---------------------|
| Afmeting: lengte x breedte x hoogte | mm | 246 x 52 x 249 |
| Gewicht | Kg | 1,5 |
| Minimale werkdruk | Bar | 4,8 |
| Maximale werkdruk | Bar | 7,6 |
| Capaciteit magazijn | nieten | 100 |
| Magazijn type | onderlader | |
| Aantal schakelaars | | 1 |
| Luchtverbruik per schot bij 6 bar. 60 schoten p/m | L | 40 |
| Activeringssysteem | | Contact beveiliging |
| type nagels/ nieten | nieten | H, 18 gauge |
| Pootlengte | mm | 20 -40 |
| Draadafmeting | mm | 1,25 x 1,00 |
| Rugbreedte | mm | 8,4 |
| Geluid enkel schot 4,8 bar LpA, 1s | dBa | 89 |
| Geluid enkel schot 7,6 bar LpA, 1s | dBa | 97 |
| Trilling | m/s ² | 2,7 |
| | | |
| | | |
| | | |

VEILIGHEIDSINSTRUCTIES

Algemene veiligheidsinstructies

BELANGRIJK, LEES DIT ZORGVULDIG:

Voordat je het gereedschap in gebruik neemt, dient de gebruiker de handleiding met de veiligheidsinstructies en de technische informatie zorgvuldig door te lezen. Het niet volgen van deze veiligheidsmaatregelen en -instructies kunnen leiden tot ernstig letsel voor jou en/ of anderen in de werkomgeving.

- De gebruiker en anderen in de directe omgeving dienen oog- en gehoorbescherming te dragen.
- Gebruik voor de tacker schone en droge lucht. De machine is ontworpen voor het gebruik met perslucht. Laat de lucht na gebruik uit de compressor lopen. Dit voorkomt condenswater wat roest en andere schade kan veroorzaken.
- Werk met de aangegeven werkdruk voor het beste resultaat. Ga nooit hoger dan 8.3 bar [120 PSI]. Sluit de machine nooit aan als de luchtdruk boven de 12 bar [175 PSI] komt. De machine kan dan defect raken.
- Sluit de tacker nooit aan op een CO₂ of zuurstoffles. Zuurstof en andere brandbare gasen zijn niet geschikt voor pneumatisch gebruik.
- Gebruik alleen een drukvrije koppeling aan de machine. De machine moet na ontkoppeling luchtvrij zijn. Bij gebruik van de verkeerde koppeling kan er luchtdruk in de machine achterblijven. Hierdoor blijft de machine onder druk staan wat kan leiden tot schade aan de machine of het onverwachts in werking treden van de machine.
- Koppel de slang los en verwijder de nagels uit de tacker als je de machine niet meer gebruikt of als je van werkplek verandert.
- Doe geen aanpassingen of pleeg geen onderhoud aan de machine als de luchttoevoer is aangesloten.
- Verwijder de schakelaar of de veiligheidspal niet. De machine kan hierdoor onverwachts in werking gezet worden.
- Gebruik de machine niet als de schakelaar of de veiligheidspal verwijderd of defect is.
- Bij luchtlekkage of beschadiging moet de machine gerepareerd worden voordat de machine weer in gebruik genomen wordt.
- Gebruik alleen originele Union onderdelen van de tacker. Het gebruik van andere dan de voorgeschreven onderdelen kan leiden tot storing.
- Gebruik alleen de door de fabrikant voorgeschreven bevestigingsmiddelen. Het gebruik van andere bevestigingsmiddelen kan schade of storing veroorzaken.
- Draag de tacker altijd bij de handgreep. Draag de machine nooit bij de luchtslang of bij de schakelaar. Deze kan hierdoor geactiveerd worden.
- Controleer altijd voor gebruik of de tacker bevestigingsmiddelen bevat.
- Richt de tacker nooit op jezelf of op een ander persoon.
- Schiet niet te dicht langs de rand of in te dun materiaal. Het werkstuk kan splijten waarmee je jezelf of een ander kan bezeren.

- Schiet geen nagel op een andere nagel. Dit kan vonken of een defect aan de tacker veroorzaken.
- Gebruik de tacker waarvoor hij bestemd is. Schiet niet in de open lucht, in extreem hard hout of in ander materiaal dat te hard is voor de tacker.
- Gebruik de behuizing van de tacker niet als hamer.
- Schiet met de tacker niet in aanwezigheid van een brandbare stof.
- Houd handen en andere lichaamsdelen weg van de schiet uitgang.
- Laad de tacker nooit als de schakelaar of de veiligheidspal is geactiveerd.
- Volgens de Europese norm NEN- en ISO 11148-13 moeten alle tackers met een contact bediening zijn gemarkeerd met een symbool “gebruik de machine niet op een ladder”

BEDIENING

Eerste keer in gebruik nemen

De eerste keer dat je de tacker in gebruik neemt, is het noodzakelijk een visuele controle uit te voeren:

- Controleer of de veiligheidspal niet blokkeert;
- Controleer of alle onderdelen aanwezig zijn;
- De tacker goed gesmeerd is;

Algemene veiligheidsvoorschriften bij het laden van de nagel

- Voordat je de nagels gaat laden, verwijder je de luchtslang.
- Wees er zeker van dat er geen bevestigingsmiddelen in het magazijn zitten.
- Ontgrendel de vergrendeling van het magazijn.
- Leg de bevestigingsmiddelen in het magazijn en sluit het magazijn.



Er mogen alléén bevestigingsmiddelen gebruikt worden die staan gespecificeerd onder “technische gegevens”.



Bij het laden van het magazijn moet je de machine zo vasthouden, dat de neus niet gericht is op jezelf of op iemand anders. Laad nooit bevestigingsmiddelen wanneer de veiligheidspal of trekker is ingedrukt.



Controleer of de deksel goed sluit.

Het gebruik van de tacker

- Draag oor- en oogbescherming.
- Laad de bevestigingsmiddelen.
- Sluit de luchtslang aan en controleer de luchtslang en tacker op luchtlekkage.
- Zet de tacker met de neus tegen het werkstuk.

Het laden van bevestigingsmiddelen bij [3AB/H-40]

- Open het magazijn d.m.v. de pal te ontgrendelen;
- Leg de strip nieten of krammen in het magazijn;
- Sluit het magazijn.

Activeren van de schakeling bij 3AB/H-40

Schakeling met puntbeveiliging

ENKELSCHOTS [monteer de oranje schakelaar].

- Houd de machine goed vast.
- Druk de puntbeveiliging tegen het werkstuk.
- Activeer de schakelaar om het bevestigingsmiddel te schieten.
- Haal de machine van het werkstuk af en laat de schakelaar los.
- Herhaal de procedure voor het volgende bevestigingsmiddel.

REPETEREND SCHIETEN

- Houd de machine goed vast.
- Activeer de schakelaar en verplaats de machine over het werkstuk in een stuitende beweging. Op het punt waar de puntbeveiliging op het werkstuk neerkomt wordt een nagel geschoten.

Luchttoevoer en aansluiting

- Koppeling
De koppeling moet de lucht kunnen laten ontsnappen wanneer deze van de luchtaanvoer wordt gekoppeld.
- Slang
Gebruik een slang met een minimale \varnothing van 19mm [$\frac{3}{8}$ "] binnen diameter. Als de slang langer is dan 7,5 meter dan gebruik je een \varnothing van 12mm [$\frac{1}{2}$ "]. Gebruik een luchtslang die een minimale werkdruk van 10 bar [150 psi] kan hebben of 150% van de maximale druk die op het luchtdruksysteem geproduceerd kan worden .
- Lucht
Goed functioneren van de machine vereist gefilterde, droge en geoliede lucht met voldoende druk en hoeveelheid luchttopbrengst. Als de luchtdruk de maximale toegestane werkdruk van de machine overschrijdt, zal er een reduceerventiel geplaatst moeten worden.
Controleer de technische gegevens voor de maximale toegestane luchtdruk.

Zorg dat het condenswater van de compressor dagelijks afgetapt wordt. Indien aanwezig moet je ook de waterafscheider dagelijks legen en reinigen.

Instellen van de juiste diepte-instelling [3AB/H-40]

- De 3AB/H-40 is niet in diepte in te stellen

SERVICE EN ONDERHOUD

Inspecteer dagelijks of de machine nog correct functioneert.

Een goede en veilige werking van UNION machines kan alleen worden gegarandeerd wanneer versleten onderdelen tijdig worden vervangen door de juiste vervangingsonderdelen.

Ontkoppel de tacker altijd van de luchttoevoer en verwijder altijd de bevestigingsmiddelen voordat je aan het onderhoud begint.

| Actie | Waarom | Hoe |
|---|--|--|
| Smeer de machine met tackerolie | Ter voorkoming van het uitdrogen van de O ringen | Druppel na iedere dag 1 á 2 druppels tackerolie in de luchtinlaat van de machine en schiet een aantal maal zonder bevestigingsmiddelen |
| Laat de compressor tank en slang iedere dag leeg lopen | Ter voorkoming van condensvorming in de compressor en machine | Draai het ventiel onderaan de compressor los en laat het vocht eruit lopen |
| Maak het filter schoon | Ter voorkoming van stofophoping in het filter | Blaas wekelijks lucht vanuit diverse kanten door het filter of was met zeep |
| Inspecteer of de schroeven vast zitten | Ter voorkoming van luchtlekkage en optimaliseren van het werken met de machine | Check dagelijks de schroeven van de luchtkap en neus |
| Maak het magazijn, de schakelaar en de neustip dagelijks schoon | Ter voorkoming van haperingen van de machine | Blaas de machine iedere dag schoon. |

TEKENING MET BESCHRIJVING

MODEL : 3AB/H-40

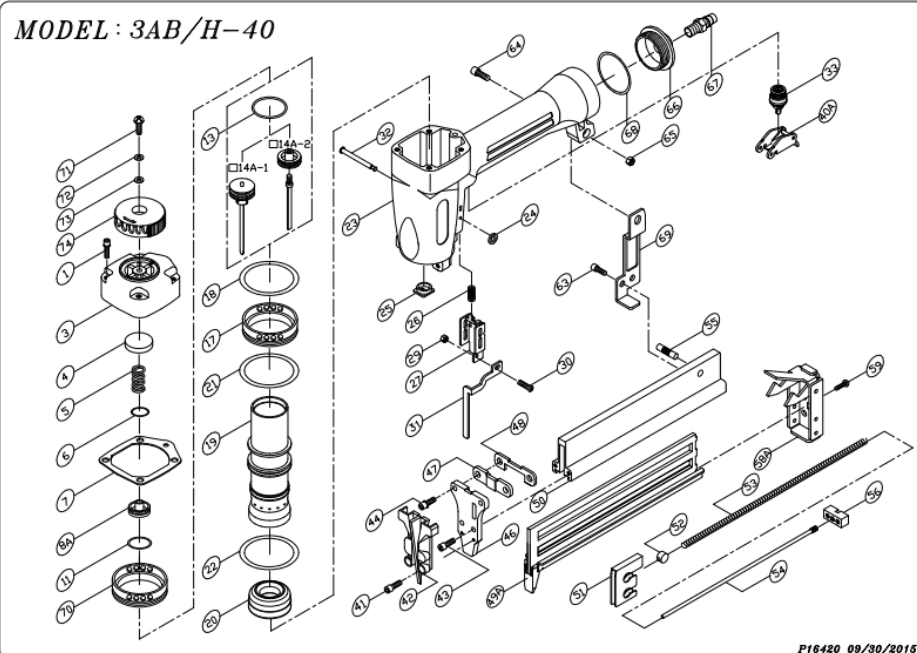

P16420 09/30/2015

PARTS LIST (3AB/H-40)

*WHEN ORDERING SPARE PARTS, PLEASE STATE ITEM NO, PART NO. AND DESCRIPTION.

| ITEM | PART NO | DESCRIPTION | QTY | ITEM | PART NO | DESCRIPTION | QTY | ITEM | PART NO | DESCRIPTION | QTY |
|-------|-------------|-------------------------|-----|------|--------------|--------------------|-----|------|---------|-------------|-----|
| 01 | HS05080B-35 | HEX. SOC. HD. BOLT+SW | 4 | 48 | 12504801 | SET PLATE | 1 | | | | |
| 03 | 13900305 | CAP | 1 | 49A | 12604901A | STAPLE GUIDE UNIT | 1 | | | | |
| 04 | 12100401 | SEAL** | 1 | 50 | 12605002 | MAGAZINE | 1 | | | | |
| 05 | 12100501 | SPRING** | 1 | 51 | 12605101 | PUSHER | 1 | | | | |
| 06 | OR13824N | O RING** | 1 | 52 | 12405202 | SLIDE BLOCK | 2 | | | | |
| 07 | 11100702 | GASKET** | 1 | 53 | 11305301 | SPRING** | 2 | | | | |
| 08A | 13900801A | HEAD VALVE ASM. | 1 | 54 | 11305401 | ROD | 2 | | | | |
| 11 | OR31824N | O RING** | 1 | 55 | 11305502 | SHAFT | 1 | | | | |
| 13 | OR25735N | O RING** | 1 | 56 | 11305601 | SET BLOCK | 2 | | | | |
| 14A-1 | 16401401A | DRIVER ASSEMBLY** | 1 | 58A | 12505801A | END CORE ASM. | 1 | | | | |
| 14A-2 | 16401402A | DRIVER ASSEMBLY** | 1 | 59 | US05080B-10 | UM. HD. BOLT | 4 | | | | |
| 17 | 13901903 | COLLAR | 1 | 63 | HS04070B-10 | HEX. SOC. HD. BOLT | 2 | | | | |
| 18 | OR44431N | O RING** | 1 | 64 | HS05080B-16 | HEX. SOC. HD. BOLT | 1 | | | | |
| 19 | 13301901 | CYLINDER | 1 | 65 | LN0500N | LOCK NUT | 1 | | | | |
| 20 | 13902001 | BUMPER** | 1 | 66 | 11106601 | CUTTER | 1 | | | | |
| 21 | OR35020N | O RING** | 1 | 67 | 12106401 | AIR PLUG | 1 | | | | |
| 22 | OR35735N | O RING** | 1 | 68 | OR40030N | O RING** | 1 | | | | |
| 23 | 13902301 | BODY | 1 | 69 | 12706901 | BRACKET | 1 | | | | |
| 24 | OR01919N | O RING** | 2 | 70 | 13907001 | COLLAR | 1 | | | | |
| 25 | 12602501 | JOINT GUIDE | 1 | 71 | US05080B-06 | UM. HD. BOLT | 1 | | | | |
| 26 | 11002601 | SPRING | 1 | 72 | FW050120B-10 | FLAT WASHER | 1 | | | | |
| 27 | 11002701 | GUIDE SAFETY LEVER | 1 | 73 | 12103301 | SEAL | 1 | | | | |
| 29 | LN0300N | LOCK NUT | 1 | 74 | 13907403 | EXHAUST COVER | 1 | | | | |
| 30 | CH03050B-08 | CAP. HD. SCREW | 1 | | | | | | | | |
| 31 | 12703101 | SAFETY LEVER | 1 | | | | | | | | |
| 32 | 11103201 | STEPPED PIN | 2 | | | | | | | | |
| 33 | 11006903A | TRIGGER VALVE ASSEMBLY* | 1 | | | | | | | | |
| 40A | 15104501A | TRIGGER ASSEMBLY | 1 | | | | | | | | |
| 41 | HS04070B-08 | HEX. SOC. HD. BOLT | 2 | | | | | | | | |
| 42 | 14604201 | NOSE COVER | 1 | | | | | | | | |
| 43 | HS04070B-16 | HEX. SOC. HD. BOLT | 2 | | | | | | | | |
| 44 | HS05080B-20 | HEX. SOC. HD. BOLT+SW | 2 | | | | | | | | |
| 46 | 12604601 | NOSE | 1 | | | | | | | | |
| 47 | 11304701 | SET PLATE | 1 | | | | | | | | |

NO : P16420

DATE: 09/30/2015

STORINGEN VERHELPEN

Ontkoppel de machine altijd van de luchttoevoer en verwijder altijd de bevestigingsmiddelen alvorens de storing op te lossen.

| Storing | Oplossing |
|--|---|
| De machine schiet niet | <ul style="list-style-type: none"> Check of er nog bevestigingsmiddelen in het magazijn zitten. De machine kan uitgevoerd zijn met een Dry fire lock ter voorkoming van onnodige schade aan de machine |
| De machine slaat bevestigingsmiddelen over | <ul style="list-style-type: none"> Controleer het magazijn om zeker te zijn dat de bevestigingsmiddelen correct zijn geplaatst. Wees zeker van voldoende lucht. Maak de machine schoon en verwijder vuil. |
| De machine werkt normaal maar schiet geen bevestigingsmiddelen | <ul style="list-style-type: none"> Check het magazijn op de juiste bevestigingsmiddelen. De bevestigingsmiddelen moeten soepel door het magazijn schuiven. |
| De bevestigingsmiddelen zitten vast in de machine | <ul style="list-style-type: none"> Haal de spanning van het magazijn af. Open de neus van de tackers, Quick release of d.m.v. de bouten los te draaien, verwijder de vastzittende bevestigingsmiddelen. Schroef daarna de neus weer vast. |
| Er lekt lucht via de luchtkap | <ul style="list-style-type: none"> Check of de schroeven van de luchtkap goed vast zitten. |

REPARATIE

Reparaties mogen enkel door een door UNION erkende monteur uitgevoerd worden.

GARANTIE

Op al onze tackers gelden de algemene garantie voorwaarden van UNION. De garantie vervalt wanneer er wijzigingen of veranderingen aan de machine worden aangebracht zonder schriftelijke toestemming van Union Hechttechniek.

MILLIEU

Het verpakkingsmateriaal van de machine is 100% recyclebaar. Machines die niet meer worden gebruikt, kunnen kosteloos ingenomen worden [franco versturen]. Deze worden in het recyclesysteem opgenomen.

